Greve 2020

GREVE DE 2020 COMPLETA UM ANO

Em fevereiro do ano passado, os petroleiros e petroleiras mostraram mais uma vez a força da categoria. Foram 20 dias da greve, considerada uma das maiores da história, com o intuito de cobrar os direitos da classe.

"A greve de 2020 mostrou uma grande capacidade de mobilização. Foram 20 dias de demonstração de força e resistência em todo o Brasil" - comenta o diretor do Sindipetro-NF, Gustavo Morete.

No Norte Fluminense, a greve se manteve, até o indicativo de suspensão provisória ser aprovado, com adesão histórica. Foram 36 plataformas mobilizadas, de 39. Bases de terra movimentadas com concentrações e cortes de rendição em Cabiúnas.

Tudo isso é evidência de que o movimento sindical petroleiro está vivo, mesmo neste tempo sombrio do país, e mostra-se como frente capaz de resistir ao assalto em curso ao patrimônio nacional, aos empregos e aos direitos.

Com a greve, a categoria conseguiu suspender as demissões na Fafen-PR, revertendo também as que já haviam sido aplicadas contra 144 trabalhadores. Além disso, o movimento forçou a gestão da Petrobrás a negociar com a Comissão da FUP que acampou no Edise.

Para a diretora do NF, Bárbara Bezerra, "a greve dos petroleiros de 2020 foi tão importante e marcante que pareceu até um presságio: questionou o não cumprimento do ACT, os perigos da privatização iminente e marcou a véspera de uma pandemia nunca vista por nossa geração. Nos dias sombrios atuais, onde assistimos com tristeza a ineficiência do governo em combater os danos virais, vemos a eficiência do fascismo: as privatizações vão de vento em popa!"

Rui Porto Filho

Ação da gasolina realizada em Macaé durante a greve de fevereiro de 2020

NORMANDO

Elo Perdido

Normando Rodrigues*

O domínio da imbecilidade fascista sobre a sociedade brasileira exige alguma reflexão sobre "conhecimento" e "inteligência".

Conhecimento e inteligência são predicados que nem sempre andam de mãos dadas. Imagine o conhecimento como uma série de arquivos que você "baixa" para seu disco-rígido. Cada arquivo traz uma interpretação da realidade, sob determinado aspecto.

Um erro comum no senso geral é achar que os possuidores de muitos "arquivos" em seus discos rígidos sejam mais inteligentes do que outros com menos "arquivos". Acontece que o mero acúmulo de conhecimento não gera "inteligência".

CONEXÕES

A própria vida ensina. Conheci um professor-doutor fluente em 8 idiomas, e completo idiota no manuseio de qualquer tema que se afastasse um milímetro de sua área de conhecimento. E uma senhora humilde que nunca fora à escola, mas que era inteligentíssima.

A inteligência, no exemplo dos "arquivos", atua de duas formas. A habilidade para se apropriar do conhecimento – selecionar e "baixar" o arquivo – é uma. Mas a mais determinante ação definidora da inteligência é outra.

A Inteligência se revela na capacidade de usar os "arquivos", combinar uns com os outros, e produzir novos arquivos "de dentro". Claro, potencialmente quanto mais arquivos, maiores as possibilidades de novas conexões. Infinita diversidade, infinitas combinações, ao contrário do que pensam os "monólitos-binários" fascistas. Mas as combinações não ocorrem por si.

EMBURRECIMENTO

A sociedade brasileira se tornou fascista sobretudo porque antes emburreceu. Não consegue articular "lé-com-cré".

O agronegócio diminuiu a exportação de soja em 96%, no mês de janeiro de 21, por falta de chuvas. Mas ninguém associa a falta de chuvas ao desmatamento.

Macron denuncia o Brasil pela soja, e Bolsonaro e o "Estadão" respondem que "não há soja na Amazônia". Mas ninguém associa o caso a matérias do próprio "Estadão" que mostram a soja em RR, AM, PA e MT." "

GENOCÍDIO

Para cúmulo, votaram em alguém que pensa, fala, e age como Hitler, sem associar Hitler a genocídio.

Resultado?

228 mil mortos, e contando!

* Assessor jurídico do Sindipetro-NF e da FUP.
normando@nrodrigues.adv.br

CURTAS

CIPA

O Sindipetro-NF reforça a importância da inscrição e participação dos trabalhadores nas Cipas das plataformas. A NR-37, que foi construída com a participação de diretores do Sindipetro-NF, aumentou o número de cipistas por unidade. Agora são duas pessoas por grupo, chegando a 10 cipistas, o que aumenta a fiscalização por parte da categoria e reduz o problema de falta de cipista a bordo durante a pandemia, por conta da contaminação. Participe, a Cipa é um instrumento de segurança!

Kombi

O Sindipetro-NF apoia a campanha iniciada por trabalhadores e trabalhadoras da Petrobras com o objetivo de arrecadar recursos para melhorar a Kombi do companheiro Juliano. Ele vende alimentos e bebidas há mais de 20 anos, no heliporto do Farol. As doações podem ser realizadas na Conta CEF - ag. 0068 variação 013, cp 35080-2, em nome de Eliseu Silva Cunha, CPF 77633393572 ou Pix que é o mesmo número de CPF.

P-78 e P-79

A Petrobras recebeu na segunda-feira, 01, as propostas comerciais das empresas pré-qualificadas para a licitação de construção dos FPSOs P-78 e P-79, que vão operar no campo de Búzios, no pré-sal da Bacia de Santos. A previsão é de que as propostas finais para construção das duas unidades sejam aprovadas no primeiro semestre de 2021.
O início da operação das plataformas está previsto para 2025.

Petros

Vem aí nova eleição para representante dos trabalhadores no Conselho Deliberativo da Petros. O Sindipetro-NF vai indicar um representante para a Comissão Eleitoral que vai definir todo o processo eleitoral. Lembramos que é de extrema importância termos representantes da categoria no Conselho, para defender os interesses dos participantes.

NASCENTE
Jornal do Sindicato dos Petroleiros do Norte Fluminense - Sindipetro-NF
25 anos
SINDIPETRONF Sindicato dos Petroleiros do Norte Fluminense · FUP · CNQ · CUT Brasil
Quinta-feira, 04 de fevereiro de 2021 - Nº 1175 - Edição concluída às 16h30 de 03/02/2021

AMS

Arte Glauber Barreto

Fundação aplica descontos enormes nos benefícios recebidos, joga a culpa no ACT e causa insegurança e a pressão nas pessoas. FUP e sindicatos afirmam que Petros errou

página 3

Visite nossa página, cadastre-se na newsletter, assine nossa petição e faça parte do Movimento #PetrobrasFica

#PETROBRAS FICA NA BACIA DE CAMPOS

www.sindipetronf.org.br
www.radionf.org.br
/sindipetronf
(22)988376935
@sindipetronf
sindipetronf

Mais na Rádio NF

Podcast 83 é com o Rovai

O Podcast da Rádio NF desta semana, que chega à edição 83, é com o jornalista da Revista Fórum Renato Rovai que fala sobre o desastre que é o governo Bolsonaro. Para ele , só com a união dos trabalhadores é possível vencer o Bolsonarismo. Ouça em is.gd/podcast83.

www.radionf.org.br

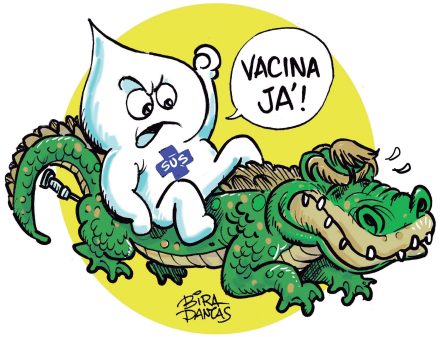

Mais no site

Greve de 2020

O Departamento de Comunicação do NF vai publicar durante o mês de janeiro notícias sobre a greve de 2020 que completa um ano neste mês. Veja a análise produzida pelo Dieese sobre esse movimento dos trabalhadores e sua motivação. Leia mais em bit.ly/3azGJj4

www.sindipetronf.org.br

EDITORIAL

Se estava ruim, vai ficar pior

No dia 1 de fevereiro assistimos a eleição para a presidência da Câmara e do Senado Federal. O deputado federal Arthur Lira (PP-AL) foi eleito presidente da Câmara, com 302 votos, em primeiro turno. Nos bastidores falam da compra de votos pelo presidente Jair Bolsonaro com a liberação de bilhões do orçamento - repasse de pelo menos uns R$ 20 bilhões de emendas extra-orçamentárias - e promessas de cargos para os partidos. O dinheiro falou mais alto como sempre!

Uma vergonha um governo dizer que não tem verba para comprar oxigênio ou vacina para salvar vidas mas tem para comprar os deputados e senadores do Centrão.

Agora as esperanças que tínhamos de ter alguma resistência no legislativo aos projetos de Bolsonaro de destruição do país, vão por água abaixo! A privatização da Petrobrás que já estava em curso, por baixo dos panos, agora terá o aval dos deputados e senadores para aprovação.

O impeachment então, sequer será colocado em pauta, com a Câmara presidida por um deputado tutelado pelo Planalto! Isso sem falar na perseguição que pode vir às oposições e aos movimentos sociais no Congresso Nacional. Além da aprovação de pautas reacionárias sobre "costumes".

Ou seja, o que estava ruim para 40% da população brasileira vai ficar muito pior. Não queremos ser pessimistas, mas o quadro é desolador, principalmente com essa pandemia. Como disse o próprio Rodrigo Maia, Bolsonaro vai transformar o Parlamento num anexo do Palácio do Planalto.

E qual a solução que o povo tem para que o Brasil não acabe como terra arrasada, quando o governo Bolsonaro findar?

Partidos políticos, movimentos sindical e sociais, frentes Brasil Popular e Povo sem Medo têm organizado carreatas, atos e panelaços em todo o país para exigir o impeachment de Bolsonaro. Isso não pode parar. Temos que fazer a aprovação popular de Bolsonaro despencar e mostrar o péssimo governo que ele está fazendo, principalmente para os mais pobres.

Para nós, o caminho é a resistência, denúncia e a pressão nas ruas. Não há outra saída!

ESPAÇO ABERTO

O Brasil em primeiro lugar

Eugênio Miguel Mancini Scheleder**

...A partir de 2016 o governo obrigou a Petrobras a praticar uma política de alinhamento dos preços internos dos combustíveis com o câmbio e com os preços internacionais. Essa política de paridade internacional faz com que os consumidores brasileiros paguem muito mais caro pelos combustíveis produzidos no País, em especial a gasolina, o diesel e o gás de cozinha. Preços internos mais altos favorecem a importação de produtos já refinados, com maior valor agregado, e elevam o nível de exportação do petróleo produzido no Brasil . O "trade-off" dessa operação é prejudicial ao País, pois, aumenta o gasto com divisas e afeta, negativamente, o saldo da nossa balança comercial. Prejudica, também, a Petrobras, uma vez que a importação de volumes crescentes de derivados resulta em perda de "market-share", ociosidade do parque de refino e redução dos resultados da companhia.

A política de paridade internacional atende unicamente aos interesses do ente abstrato que costumamos chamar de Mercado. Internacionalizado e apátrida, o Mercado se preocupa unicamente com lucros e prejuízos e não tem qualquer compromisso com o nosso desenvolvimento. Elevar os preços internos dos combustíveis agrada o Mercado porque viabiliza a importação de derivados por outros agentes, a maioria estrangeiros, reduz a participação da Petrobras no abastecimento nacional, estimula a venda de ativos de refino e de logística da estatal e abre oportunidades para que outras empresas, também estrangeiras, atuem no setor de óleo e gás brasileiro. Como os principais grupos empresariais nacionais foram impedidos de transacionar com a Petrobras, a partir dos processos movidos pela operação Lava Jato, o resultado final dessa política será a desnacionalização da indústria de petróleo brasileira. Processo análogo já ocorre no setor elétrico, onde, nos últimos quatro anos, 95% do capital comprador de ativos foi de origem estrangeira.

**engenheiro que trabalhou na Petrobras. Parte de Artigo editado e publicado originalmente e na íntegra em https://www.brasildefato.com.br/2021/01/29/artigo-o-brasil-em-primeiro-lugar

COMO ESCREVER: *Entre os petroleiros, somente sindicalizados podem escrever. Textos devem ser enviados por e-mail (imprensa@sindipetronf.org.br), entre 1.500 e 1.600 caracteres com espaços, sujeitos a edições. Contribuições não assinadas são aceitas desde que o autor se identifique para o Sindipetro-NF — que manterá sigilo sobre a autoria.*

EXPEDIENTE

O **Nascente** é uma publicação semanal do Sindipetro NF (Sindicato dos Petroleiros do Norte Fluminense). Opiniões emitidas em textos assinados não refletem, necessariamente, a opinião do sindicato.

Tiragem
4.000 exemplares*
Depto de Comunicação
Diretores: Marcelo Nunes, Rafael Crespo e Thiago Cabral. **Profissionais:** Álvaro Marcos, Dougles Santana, Fernanda Viseu, Glauber Barreto, Juliana Maciel, Luciana Fonseca e Vitor Menezes.
Edição e Redação
Fernanda Viseu (MTB 17877)
Sindipetro NF
Endereço Macaé: Rua Tenente Rui Lopez Ribeiro, 257, CEP 27910-340 Centro Macaé/RJ Tel. (22) 2765 9550 - Endereço Campos: Av. 28 de Março, 485 - Campos/RJ ; Tel.: (22) 2737 4700 / *27330770/* 27345169.
Diretoria Colegiada
Alessandro de Souza Trindade, Alexandre de Oliveira Vieira, André de Lima Coutinho, Antonio Alves da Silva, Antonio Carlos M. de Abreu, Barbara Suely da S. Bezerra, Benes Oliveira N. Junior, Conceição de Maria P.A.Rosa (licenciada), Deborah Santos C. Simões, Eider Cotrim M. de Siqueira, Ewerson Cardoso Junior, Francisco Antonio de O. S. da Silva, Guilherme Cordeiro Fonseca, Gustavo Figueiredo Morete, Jancileide Rocha Morgado, Johnny Silva de Souza, Jonathas Emanoel M. França, José Maria F. Rangel (licenciado), Leonardo da Silva Ferreira, Luiz Carlos Mendonça de Souza, Marcelo Nunes Coutinho, Matheus Santos G. Nogueira, Rafael Crespo R. Barcellos, Sérgio Borges Cordeiro, Silvando Bispo Nascimento, Tadeu de Brito O. Porto, Tezeu Freitas Bezerra, Thiago Henriques Cabral, Valdick Souza de Oliveira e Vitor Luiz S. Carvalho.

NF na Internet: sindipetronf.org.br / radionf.org.br / e redes sociais Facebook, Instagram e Twitter.
O Nascente acentua Petrobrás. Saiba o motivo em bit.ly/1p9oIZb

*Desde março de 2020, durante a pandemia do novo coronavírus, as impressões estão suspensas, com manutenção de edições digitais disponíveis em www.sindipetronf.org.br.

AMS

Descontos abusivos estão errados

Movimento sindical solicita nova reunião com presidente da Petros em caráter de urgência

Angústia é a sensação que tem tomado conta dos aposentados e pensionistas do Norte Fluminese ao verificar os enormes descontos que virão no adiantamento do salário benefício que será pago no dia 10 de fevereiro. O Sindipetro-NF tem sido muito procurado diante da redução dos valores recebidos, alguns quase com os contracheques zerados.

Para tentar entender o motivo dos descontos, as pessoas ligavam para o 0800 da Petros que respondia com uma nota informando que isso estava acontecendo porque o Acordo Coletivo aumentou a margem consignável para 30% de desconto da AMS. Essa resposta não é verdadeira! Aumentar a margem para 30% não quer dizer que a pessoa deve ser descontada em 30%. O desconto deve ser de acordo com o que a pessoa gasta na AMS. Se gastar 5% é esse percentual que será descontado, isso vai variar até o máximo de 30%.

Segundo o diretor do NF e membro da Comissão da AMS, Rafael Crespo, "o que a Petros fez, para calcular o adiantamento foi abater 30%, independente do beneficiário usar ou não usar, dever ou não dever à AMS e isso está errado". Diante dos fatos, a Federação Única dos Petroleiros (FUP) solicitou em caráter de urgência, uma reunião com o presidente da Petros para poder regularizar essa situação, que está deixando muitos aposentados e pensionistas preocupados porque já tem vários descontos. No fechamento dessa edição fomos informados que essa reunião foi agendada para sexta, 5 de fevereiro.

Os erros não param por aí! A Petrobras soltou um extrato errado da AMS para o mês de fevereiro que deixou todo mundo aflito, com valores estratosféricos entre R$10 mil e R$14 mil. Após cobranças da FUP e dos sindicatos a empresa retirou o extrato do ar, porque reconheceu a falha e está corrigindo esses descontos.

Benefício Farmácia

Na última reunião ocorrida no dia 27, a Petrobrás se comprometeu a rodar uma nova folha corrigida. O movimento sindical está cobrando que a Petrobras cumpra o que foi acordado e devolva 60% do valor que foi descontado em janeiro de Benefício Farmácia agora do dia 10 de fevereiro e não cobre o saldo devedor agora.

Uma nova reunião está agendada com a gerência da AMS da Petrobrás para o dia 08/02, às 9h, quando a FUP irá cobrar o parcelamento do saldo devedor da AMS. É importante a categoria se manter atenta e unida.

Fotografia: Daniela Dacorso

AÇÃO DO GÁS *Em apoio à greve dos caminhoneiros, no dia 1 de fevereiro, o Sindipetro-NF e Sindipetro Caxias fizeram uma ação conjunta e distribuíram 200 botijoes de gás, subsidiado a R$35,00 no Jardim São Bento em Padre Miguel. As famílias selecionadas foram as que já estão cadastradas na cesta básica, que é distribuída na campanha Petroleiro Solidário.*
Antes da distribuição dos botijões adesivados com a campanha, os dirigentes sindicais pintaram o chão para fazer um distanciamento de 1,5m e distribuíram máscaras contra o Covid-19. Também explicaram à população sobre a situação da pandemia no Brasil, a importância da Petrobrás se manter estatal, a venda da Liquigas e a política de preços adotada pela empresa e o governo Bolsonaro. Ação foi coordenada pelo diretor do NF, Alessandro Trindade.

Nota da redação: Os rostos foram distorcidos para preservar a imagem das pessoas

Insegurança

Denuncie o Desvio de Função

A Petrobrás está desviando de função trabalhadores a bordo ao obrigar que adotem um Relatório Técnico de Inspeção (RTI). Na prática, os trabalhadores são "convidados" a fazer tratamento manual e pintura de estruturas equipamentos a nas unidades. Segundo relato dos trabalhadores a empresa vêm insistindo com isso, há algum tempo, só que agora aumentou a pressaõ em cima da categoria.

O RTI é uma obrigação dos Inspetores de Equipamento, cada plataforma tinha sempre um profissional embarcado, mas depois que essa gestão decidiu tirar os profissionais a bordo, começou a querer fazer o desvio de função.

Diante das denúncias o Sindipetro-NF solicita que a categoria envie evidências que a gestão está promovendo os desvios de função ou ameaçando os trabalhadores para o e-mail diretoria@sindipetronf.org.br.

Vitória!

Ex-conselheiros da Petrobrás são absolvidos de forma unânime pela CVM

Oito ex-conselheiros da Petrobrás foram absolvidos, de forma unânime, pela Comissão de Valores Mobiliários (CVM) nesta terça-feira, 02, entre eles o ex-coordenador do NF, **José Maria Ferreira Rangel**. Todos estavam envolvidos em um processo administrativo sancionador que discutiu a condução da política de preços da estatal no governo Dilma Rousseff. O grupo foi acusado de induzir investidores a erro, ao anunciar certas metas de endividamento, mas adotar uma política de preços de combustíveis que tornava seu cumprimento improvável.

O desfecho do caso foi adiado por pouco mais de dois anos. O colegiado só concluiu nesta terça, o julgamento iniciado em 13 de dezembro de 2018, mas suspenso após um pedido de vista do então diretor da CVM, Henrique Machado.

De acordo com o advogado, Carlos Eduardo Pimenta, do escritório Normando Rodrigues, o voto que determinou a decisão baseado na tese apresentado pelo escritório que cuidava da defesa do José Maria Ferreira Rangel, então representante dos empregados no conselho da petroleira.

A política de preços que a Petrobrás adotou tinha como objetivo atingir os limites financeiros do plano de negócios e não repassar para o consumidor a volatilidade dos preços. Então, esse quadro abre espaço para atuação dos conselheiros. Porque se a própria Petrobrás reconheceu que ela tinha metas financeiras, mas ela não queria repassar isso para o consumidor, ela abre uma contradição na própria conduta e abre espaço para que os conselheiros optarem em atingir os limites ou não repassar a volatilidade para os consumidores. E a escolha foi por uma regularização mais favorável ao consumidor, observando também a função social da Petrobrás", explicou o advogado.

Foram absolvidos pelo colegiado os ex-ministros Guido Mantega (Fazenda), Miriam Belchior (Planejamento) e Marcio Zimmermann (Minas e Energia), além de Sérgio Franklin Quintella, o empresário Jorge Gerdau, o ex-presidente do BNDES, Luciano Coutinho, Francisco de Albuquerque e José Maria Ferreira Rangel, então representante dos empregados no conselho da petroleira